Школьный военно-патриотический музей «Молодая гвардия» МБОУ «Таканышская СОШ» Мамадышского муниципального района Республики Татарстан

Стенд, посвященный 40-летию со дня образования школьного музея «Молодая гвардия» Таканышской средней общеобразовательной школы.

Музей „Молодая гвардия"

ПАСПОРТ

школьного музея Ср. общ. школы школьной комнаты

1. Музей „Молодая гвардия"

при Таканнинской средн. школе ТАС

2. Профиль музея, музейной комнаты истёрический

3. Адрес музея, музейной комнаты ТАССР

Мамадышский район, д. Н. Такан

Таканнинская средняя школа

4. Школьный музей „М. гвардия" (музейная комната)

открыт по решению педагогического совета школы

от «10» марта 1948 г.

5. Помещение в школе

а) Экспозиция одна комната и коридор

пятьдесят кв. метров

б) Площадь, отведенная для других экспозиций,

в) Имеется в хозяйственном оборудовании (количество витрин, шкафов, подставок, щитов, стендов) 20 стендов, 2 витрины, шкафы

СВИДЕТЕЛЬСТВО

№ 259

О ПРИСВОЕНИИ ЗВАНИЯ

ШКОЛЬНЫЙ МУЗЕЙ

За большую поисково-исследовательскую общественно-полезную работу, создание исторической экспозиции и успехи в воспитании учащихся

Министерство просвещения Российской Федерации
Федеральное государственное бюджетное
образовательное учреждение дополнительного образования

ФЕДЕРАЛЬНЫЙ ЦЕНТР
ДЕТСКО-ЮНОШЕСКОГО
ТУРИЗМА И КРАЕВЕДЕНИЯ

СЕРТИФИКАТ

о регистрации школьного музея на Портале школьных музеев РФ (https://fcdtk.ru/museums)

ВЫДАН ШКОЛЬНОМУ МУЗЕЮ

Свидетельство № 20321
Республика Татарстан

Школьный военно-патриотический музей "Молодая гвардия", МБОУ "Таканышская СОШ", Мамадышский район, с. Нижний Таканыш, ул. Школьная д.1

И.о. директора
ФГБОУ ДО ФЦДЮТиК Л.М. Проценко

Министерство просвещения Российской Федерации
Федеральное государственное бюджетное
образовательное учреждение дополнительного образования

ФЕДЕРАЛЬНЫЙ ЦЕНТР
ДОПОЛНИТЕЛЬНОГО ОБРАЗОВАНИЯ
И ОРГАНИЗАЦИИ ОТДЫХА
И ОЗДОРОВЛЕНИЯ ДЕТЕЙ

СВИДЕТЕЛЬСТВО

№ 20321

музея образовательной организации
(школьного музея)

Школьный военно-патриотический музей "Молодая гвардия"

МБОУ "Таканышская СОШ",
Мамадышский район,
с. Нижний Таканыш
Республика Татарстан

Музей зарегистрирован: **ГБУДО "Республиканский центр внешкольной работы"**

Протокол **№ 2 от 01 декабря 2021 г.**

Директор
ФГБОУ ДО ФЦДО И.В. Козин

На Республиканский конкурс
на лучшую организацию работы
школьных музеев в патриотическом
воспитании учащихся, посвященном
65-летию Победы в Великой
Отечественной войне

Республика Татарстан
Мамадышский муниципальный район
МОУ Таканышская средняя
общеобразовательная школа
Музей «Молодая гвардия»
Руководитель: Нигматуллина Римма
Нуриевна

Тема работы: «Эхо войны в письмах героев – наших земляков»

Работу выполнила :
Дина Шакирова
воспитанница объединения «Музейное дело»
военно- патриотического направления
ученица 8 класса МБОУ «Таканышская СОШ»

Руководитель:
Нигматуллина Римма Нуриевна
педагог дополнительного образования
МБОУДО «Дом детства и юношества»
Мамадышского муниципального района РТ

Проектная работа
...ние и развитие виртуального музея
...льного военно-патриотического музея
...гвардия» МБОУ «Таканышская СОШ»
...ышского муниципального района РТ

Руководитель проекта:
Нигматуллин Рамиль Марсович
педагог дополнительного образования
МБОУДО «Дом детства и юношества»
Мамадышского муниципального района РТ

Биографические страницы Нуха Идрисова

Нух Идрисов родился в 1918 году в небольшой деревне Битлянгур Таканышского района, в крестьянской семье.

Здесь знакомы ему были каждая улица, каждый переулок, каждый дом. Он любил бродить по загадочным каменным карьерам, в березовых и сосновых рощах. Любил и гордился родным краем.

Уже с 12 лет начинает участвовать в колхозной работе. Был почтальоном, заведующим клубом, бригадиром, комсомольским вожаком хозяйства имени Ворошилова.

Портрет Нуха Идрисова. 1941 г. Из архива музея «Молодая гвардия» МБОУ «Таканышская СОШ»

В 20 лет Нух Идрисович избирается председателем колхоза. Затем военная служба. Он участвовал в строительстве города Комсомольск-на-Амуре. После демобилизации он снова на посту председателя колхоза. Женился на сельской учительнице из деревни Тулбаево Таканышского района Назии Гусамовне. Родилась дочь Гузель. Но вот грянула война.

Исследовательские работы членов совета музея.

Экскурсии в школьном музее «Молодая гвардия».

Стенд, посвященный 100-летию со дня образования Татарской АССР.

Онлайн-встреча «Подвиг бессмертен», посвященный 81-й годовщине со дня создания подпольной организации «Молодая гвардия». Организатор: Центральный музей «Молодая гвардия» г. Краснодона.

Литературно-музыкальная композиция «День Памяти», посвященный 81-й годовщине со дня создания подпольной организации «Молодая гвардия».

Выставка «История Таканышской школы».

Краснодонский ордена Дружбы народов
музей «Молодая гвардия»

БЛАГОДАРНОСТЬ

Школьному музею «Молодая гвардия»
Таканышской средней школы Мамадышского района
республики Татарстан

за многолетнее и плодотворное сотрудничество в деле сохранения памяти о героях-молодогвардейцах Краснодона, за активное участие в работе по патриотическому воспитанию Ваших сверстников на примере подвига краснодонских подпольщиков и Ваших героев-земляков, павших на фронтах Великой Отечественной войны, и в связи с 40-летием Вашего музея и 75 - летием со дня создания подпольной организации «Молодая гвардия».
Желаем новых творческих успехов!

Директор музея Николаенко

2018 г.
г.Краснодон

Государственное учреждение
Луганской Народной Республики
"Молодежный интеграционный центр"

СЕРТИФИКАТ УЧАСТНИКА

ВЫДАН

НИГМАТУЛЛИНУ РАМИЛЮ МАРСОВИЧУ

За участие в видеоконференцсвязи, посвященной памяти подпольной антифашистской комсомольской организации «Молодая Гвардия»

Директор ГУ ЛНР "МИЦ" Г.В. Маринкина

21 апреля 2022г.

Государственное учреждение
Луганской Народной Республики
"Молодежный интеграционный центр"

СЕРТИФИКАТ УЧАСТНИКА

ВЫДАН

НИГМАТУЛЛИНУ РАМИЛЮ МАРСОВИЧУ

За участие в видеоконференцсвязи
"Патриотическое воспитание в режиме онлайн"

МАРИНКИНА Г.В.
Директор ГУ ЛНР "МИЦ"

Школьный музей "Молодая гвардия"
16 сен в 11:03
Продвигать •••

15 сентября 2022 года руководитель школьного музея Нигматуллин Р.М. принял участие в Международном праздничном телемосте, посвященном Дню народного единства Республики Беларусь и Дню Ставропольского края РФ. В телемосте участвовали руководители общественных организаций и образовательных учреждений, студенты, школьники из Белоруссии, России, Казахстана. Таджикистана. Телемост был организован по инициативе руководителя Международного социально-образовательного проекта «Великая Победа объединяет народы» Иванова Игоря Михайловича.

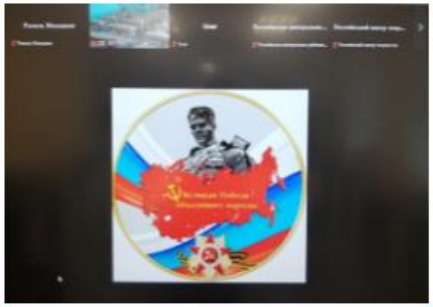

Школьный музей "Молодая гвардия"
3 июн в 12:50
Продвигать •••

3 июня 2022 года наш музей принял участие в онлайн пресс-конференции по итогам реализации проекта "Великая Победа объединяет народы". Это мероприятие было организовано по инициативе Международного социально-образовательного проекта "Великая Победа объединяет народы" города Ставрополь, а также Депутатского корпуса Думы Ставропольского края, РОО "Белая Русь" (г. Минск), Северо-Кавказского Федерального университета, Общественной палаты Ставропольского края. В пресс-конференции участвовали представители образовательных учреждений, общественных организаций Луганской Народной Республики, Донецкой Народной Республики, Ставропольского края, Республики Таджикистан, городов Москвы, Севастополя, Санкт-Петербурга, Волгограда, Пятигорска. Пресс-конференция прошла в дружеской обстановке, была насыщенной и плодотворной.

Телемосты, организованные международным социально-образовательным проектом «Великая Победа объединяет народы».

Руководитель и представители общественного фонда инвалидов войны в Афганистане и военной травмы «Булат» г. Челябинска в нашем музее.

Республиканская стажировка музееведов и краеведов.
Почетный гость данного мероприятия – Галкин Юрий Леонидович – двоюродный племянник молодогвардейца Сергея Тюленина.

Главный выставочный зал школьного музея «Молодая гвардия».

Таканышская школа
в годы войны.

Ленинградские дети
на льду речки Ушлан.

1942 год. На улицах
блокадного Ленинграда.

«В этот год испытаний жестоких оказали вы нам здесь приют, вы согрели детишек дальних, потерявших домашний уют. Дорогие таканышцы, спасибо Вам! Не забудем мы ваших забот» – так писали воспитанники школы-интерната №322 города Ленинграда, эвакуированные 1942 году в село Нижний Таканыш Таканышского района Татарской АССР.

Ленинградские дети на работе
в колхозе им. Сталина.
Нижний Таканыш. 1943 г.

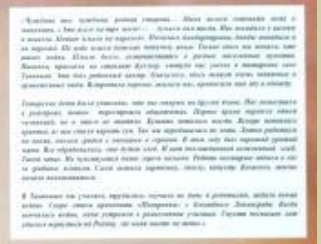

Письмо В.А. Матвеевой.

Классные журналы учащихся 5-6 классов
ленинградских школьников, обучавшихся в нашей школе
в 1942-1944 годах.

Открытие мемориальной доски
на могиле ленинградских детей.

Список ленинградских
детей.

Агитбригада.
Маршрут агитбригады ленинградских
детей.

КЛАССНЫЙ ЖУРНАЛ
VI РУССКОГО КЛАССА
Таканышской средней школы
Татарской АССР
на 1942-43 учебный год
(эвакуированный класс из
Ленинградской школы- интерната № 322)

Классный руководитель - Кормильцева З.С.

КЛАССНЫЙ ЖУРНАЛ
V РУССКОГО КЛАССА
Таканышской средней школы
Татарской АССР
на 1941-42 учебный год
(эвакуированный класс из
Ленинградской школы- интерната № 32

Классный руководитель - Мелихова

Внутренняя страница классного журнала ленинградских детей, эвакуированных в село Нижний Таканыш в годы войны.

Коллектив педагогов Таканышской школы, учившие детей из блокадного Ленинграда.

Война… блокада… мирная жизнь на чужбине…

Несмотря на трудности военного времени, судьба эвакуированных детей находилась в центре внимания местных органов.

Здание райкома партии Таканышского района

Посмотрим на документы

«Исполком Таканышского совета народных депутатов на своем заседании от 15 сентября 1942 года рассмотрел вопрос об улучшении условий жизни ленинградских детей и принял постановление о том, чтобы самых слабых и больных детей поселить в семьях сельчан.». По решению районного комитета партии от 15 декабря 1943 года школе-интернату № 322 выделено картофеля и овощей.

Отдел народного образования Таканышского района систематически контролировал процесс обучения и воспитания эвакуированных детей.

Заседание райкома партии Таканышского района. 1942 год.

Нижний Таканыш в годы войны

Вспоминает учитель—ветеран Таканышской средней школы Исхакова Ильгиза Хабибулловна— одноклассница эвакуированных ленинградских детей

«Помню, как все село вышло встречать детей из блокадного города Ленинграда. Они были худые, с воспаленными глазами, недоверчиво смотрели на нас и пугались от каждого шороха. Мы старались не тревожить их, помогали, чем могли, приносили из дома хлеб и картошку в мундире.».

«Жили они в двухэтажном доме, который перестроили под общежитие, недалеко от нас. Вместе со своими учителями разбили сад, огород, сажали там картошку, капусту, свеклу и морковь. Старательно ухаживали за участком. В школе разучивали с нами русские песни, читали стихи. Мы учили их нашему татарскому языку. Большинство из них были больны, часто пропускали уроки. Мы ходили к ним помогать по разным предметам. Эти годы навсегда запомнились мне как годы дружбы русских и татарских детей.

Ильгиза Хабибуловна рассказывает сегодняшним ученикам о ленинградских детях

Улица села Нижний Таканыш, в которой жили эвакуированные ленинградские дети

Весть от «таканышской» ленинградки Валентины Александровны Матвеевой, жившей в 1942—1944 годах в Нижнем Таканыше

«Чужбина ты, чужбина, родная сторона… Маме велели готовить меня к эвакуации. «Это всего на три месяца», - думали они тогда. Нас посадили в вагоны и повезли. Потом плыли на пароходе. Началась бомбардировка, бомбы попадали и на пароход. По воде плыли детские панамки, вещи. Только здесь мы поняли, что такое война. Плыли долго, останавливаясь в разных населенных пунктах. Наконец, приехали на станцию Кукмор, оттуда нас увезли в татарское село Таканыш. Это был районный центр. Оказалось, здесь живут очень занятные и приветливые люди. Встретили хорошо, жалели нас, приносили нам еду и одежду.».

Ленинградские дети на работе в колхозе им. Сталина. Нижний Таканыш

«Татарские дети были удивлены, что мы говорим на другом языке. Нас поместили в райздраве, потом перестроили общежитие. Первое время кормили одной чечевицей, но и этого не хватало. Кушать хотелось всегда. Вскоре появилась крапива, из нее стали варить суп. Так мы перебивались до лета. Летом работали на полях, пололи грядки с овощами и горохом. В том году был хороший урожай зерна. Все обрадовались, что будет хлеб. И вот долгожданный испеченный хлеб. Такой запах. Не чувствуется даже горечь полыни. Ребята постарше ходили в лес за грибами, ягодами. Сами сажали картошку, свеклу, капусту. Казалось, жизнь начала налаживаться.».

Общежития Таканышской школы, в которой жили ленинградские дети

«В Таканыше мы учились, трудились, скучали по дому и родителям, ждали конца войны. Скоро стали приходить «Похоронки» с блокадного Ленинграда... Когда кончилась война, меня устроили в ремесленное училище. Спустя несколько лет удалось вернуться на Родину, где меня никто не ждал.».

Открытие мемориальной доски на могиле ленинградских детей школы-интерната №322, эвакуированных в село Нижний Таканыш в 1942 году

В Таканышском кладбище есть общая могила умерших ленинградских детей. Могила ограждена, висит мемориальная доска: «Здесь покоятся четверо детей из школы №322 г. Ленинграда, эвакуированные в село Нижний Таканыш». Несколько лет тому назад совет музея «Молодая гвардия» начал поиск блокадных детей, которые обучались в годы войны в Таканышской школе.

Открытие мемориальной доски

Учащиеся Таканышской средней школы собрали средства на мемориальную доску. Открытие прошло в торжественной обстановке, в присутствии всех учащихся Таканышской школы, учителей, жителей села. Почетными гостями были участники войны и труженики тыла.

Торжественный митинг по случаю открытия мемориальной доски на могиле ленинградских детей

Выступает ветеран труда, руководитель школьного музея «Молодая гвардия» Р.Н. Нигматуллина

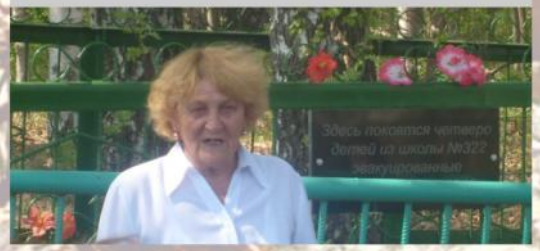

Выступает ветеран труда А.А. Ахметова

Макет стенда «Ленинградские дети в Таканыше»

Ленинградские дети в Таканыше

1942 год. На улицах блокадного Ленинграда

«В этот год испытаний жестоких оказали вы нам здесь приют, вы согрели детишек далеких, потерявших домашний уют. Дорогие таканышцы, спасибо Вам! Не забудем мы ваших забот» - так писали воспитанники школы-интерната №322 города Ленинграда, эвакуированные 1942 году в село Нижний Таканыш Таканышского района Татарской АССР.

Классные журналы учащихся 5-6 классов ленинградских школьников, обучавшихся в нашей школе в 1942 - 1944 годах

Список ленинградских детей

1. Блокина Валентина
2. Блокина Зоя
3. Быков Кирилл
4. Григорьев Виктор
5. Дмитриев Дмитрий
6. Даниилов Валентин
7. Ефремов Владимир
8. Зайцева Лилия
9. Зайцева Лидия
10. Зубанова Людмила
11. Зубицкая Валентина
12. Копылов Анатолий
13. Козырева Ольга
14. Комарова Людмила
15. Красновасев Анна
16. Кораблина Анна
17. Кондратьева Тамара
18. Кузнецова Людмила
19. Кошкина Валентина
20. Кучуков Владимир
21. Лебедева Елизавета
22. Лапустин Борис
23. Мамержанов Яков
24. Матвеева Валентина
25. Поплевин Владимир
26. Попец Валентина
27. Рейхоп Мэри
28. Смирнова Анна
29. Смирнов Вениамин
30. Силенков Виктор
31. Табачук Лев
32. Шадарковский Михаил
33. Ширяев Александр
34. Чечункина Мария

Агитбригада. Маршрут агитбригады ленинградских детей

Нижний Таканыш-Кляуш-Чарли-Гурьевка-Лубьяны

Таканышская школа в годы войны

Ленинградские дети на льду речки Ушлан

Ленинградские дети на работе в колхозе им. Сталина. Нижний Таканыш 1943 г.

«Чужбина ты, чужбина, родная сторона… Маме велели готовить меня к эвакуации. «Это всего на три месяца», - думала она тогда. Нас посадили в вагоны и повезли. Потом плыли на пароходе. Началась бомбардировка, бомбы попадали и на пароход. По воде плыли детские панамки, вещи. Только здесь мы поняли, что такое война. Плыли долго, останавливаясь в разных населенных пунктах. Наконец, приехали на станцию Кукмор, оттуда нас увезли в татарское село Таканыш. Это был районный центр. Оказалось, здесь живут очень занятые и приветливые люди. Встречали хорошо, жалели нас, приносили нам еду и одежду.

Татарские дети были удивлены, что мы говорим на другом языке. Нас поместили в райдворец, потом переустроили общежитие. Первое время кормили одной чечевицей, но и этого не хватало. Кушать хотелось всегда. Вскоре появилась крапива, из нее стали варить суп. Так мы перебивались до лета. Летом работали на полях, копали грядки с овощами и горохом. В этом году был хороший урожай зерна. Все обрадовались, что будем хлеб. И вот долгожданный испеченный хлеб. Такой запах. Не чувствуется даже горечь полыни. Ребята постарше ходили в лес за грибами, ягодами. Сами сажали картошку, свеклу, капусту. Казалось, жизнь начала налаживаться.

В Таканыше мы учились, трудились, скучали по дому и родителям, ждали конца войны. Скоро стали приходить «Похоронки» с блокадного Ленинграда. Когда кончилась война, меня устроили в ремесленное училище. Спустя несколько лет удалось вернуться на Родину, где меня никто не ждал.».

Письмо В.А. Матвеевой

Открытие мемориальной доски на могиле ленинградских детей

Экскурсоводы школьного музея «Молодая гвардия» после завершения оформления выставки «Ленинградские дети в Таканыше».

Передвижная выставка нашего музея во время празднования Дня Победы в городе Мамадыш.

Детство без границ

международный фестиваль

ДИПЛОМ

НАГРАЖДАЕТСЯ

ГИЛЯЗОВА Алина

МБОУ «Таканыцская средняя общеобразовательная школа»,
с. Нижний Таканыш, Республика Татарстан
Руководители – Нигматуллин Рамиль Марсович,
Гайнуллина Гульфия Мансуровна

За Первое место в конкурсе исследовательских проектов «Милосердие, рожденное войной» XXII Международного фестиваля «Детство без границ»

Председатель Международного союза детских общественных объединений «Союз пионерских организаций - Федерация детских организаций» (СПО-ФДО), доктор педагогических наук, профессор А.Волохов

МОСКВА
2020 ГОД

СОТВОРЕНИЕ
Агентство образовательных и творческих проектов

http://a-sotvorenie.ru info@a-sotvorenie.ru

ДИПЛОМ

№ ST 620 - 167664

Награждается
Гайнуллин Нияз Рифатович
(руководитель - Нигматуллин Рамиль Марсович)
МБОУДО "Дом детства и юношества" Мамадышского муниципального района Республики Татарстан
Победитель (2 место)
XIV Всероссийского конкурса для детей и молодежи
"Время талантливых"

Номинация: "Исследовательские и научные работы"
Конкурсная работа: "Ленинградские дети в Таканыше"

Сроки проведения конкурса: 1 июля – 31 декабря 2021 г.

Результаты конкурса и список победителей размещены на сайте Агентства "Сотворение" по адресу: https://a-sotvorenie.ru/result

Агентство "Сотворение" является проектом Центра гражданского образования "Восхождение" (http://civiledu.ru)
Свидетельство Роскомнадзора о регистрации СМИ №ФС77-56431

г.Москва
15.11.21

Председатель Оргкомитета
Федосеева Л.Н.

Военно-патриотический музей
“Молодая гвардия”
МБОУ «Таканышская СОШ»
Руководитель:
Нигматуллина Римма Нуриевна
Год образования музея: 1978 год
Экспозиция: 10 экспозиционных отделов
Экспонаты музея: всего – 1428, из них
в основном фонде – 675
в вспомогательном фонде – 753
оригинальных – 30
Адрес музея:
422140, РТ, Мамадышский район,
село Нижний Таканыш, ул.Школьная, д.1
Паспорт музея № 259 выдан 1989 г.
Тел: 8-85563 2-64-18
e-mail: takanisch.school@mail.ru
Спутники нашего музея
Таканыш
Краснодон
Краснодар
Сарапул
Слюдянка
Пенск
Томск
Сайга
Уфа
Псков
Санкт-Петербург
Харьков